



BUPATI SIGI

**PERATURAN DAERAH KABUPATEN SIGI
NOMOR 4 TAHUN 2012**

TENTANG

**ORGANISASI DAN TATA KERJA BADAN PENANGGULANGAN
BENCANA DAERAH KABUPATEN SIGI**

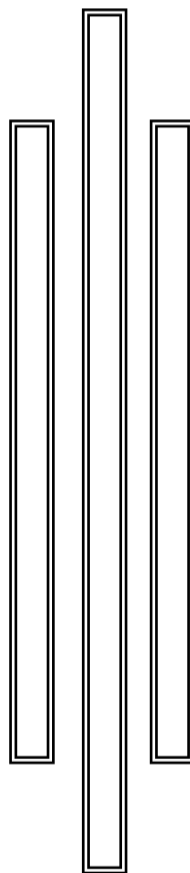

**PEMERINTAH KABUPATEN SIGI
TAHUN 2012**

**BUPATI SIGI****PERATURAN DAERAH KABUPATEN SIGI
NOMOR 4 TAHUN 2012****TENTANG****ORGANISASI DAN TATA KERJA BADAN PENANGGULANGAN BENCANA
DAERAH KABUPATEN SIGI****DENGAN RAHMAT TUHAN YANG MAHA ESA
BUPATI SIGI,**

- Menimbang : bahwa untuk melaksanakan ketentuan Pasal 25 Undang-Undang Nomor 24 Tahun 2007 tentang Penanggulangan Bencana, perlu menetapkan Peraturan Daerah tentang Organisasi dan Tata Kerja Badan Penanggulangan Bencana Daerah di Kabupaten Sigi;
- Mengingat : 1. Pasal 18 ayat (6) Undang-Undang Dasar Negara Republik Indonesia Tahun 1945;
2. Undang-Undang Nomor 32 Tahun 2004 tentang Pemerintahan Daerah (Lembaran Negara Republik Indonesia Tahun 2004 Nomor 125, Tambahan Lembaran Negara Republik Indonesia Nomor 4437), sebagaimana telah diubah terakhir dengan Undang-Undang Nomor 12 Tahun 2008 tentang Perubahan Kedua atas Undang-Undang Nomor 32 Tahun 2004 tentang Pemerintahan Daerah (Lembaran Negara Republik Indonesia Tahun 2008 Nomor 59, Tambahan Lembaran Negara Republik Indonesia Nomor 4844);
3. Undang-Undang Nomor 24 Tahun 2007 tentang Penanggulangan Bencana (Lembaran Negara Republik Indonesia Tahun 2007 Nomor 66, Tambahan Lembaran Negara Republik Indonesia Nomor 4723);
4. Undang-Undang Nomor 27 Tahun 2008 tentang Pembentukan Kabupaten Sigi di Provinsi Sulawesi Tengah (Lembaran Negara Republik Indonesia Tahun 2008 Nomor 100, Tambahan Lembaran Negara Republik Indonesia Nomor 4873);

5. Peraturan Pemerintah Nomor 41 Tahun 2007 tentang Organisasi Perangkat Daerah(Lembaran Negara Republik Indonesia Tahun 2007 Nomor 89, Tambahan Lembaran Negara Republik Indonesia Nomor 4741);
6. Peraturan Menteri Dalam Negeri Nomor 57 Tahun 2007 tentang Petunjuk Teknis Penataan Organisasi Perangkat Daerah;
7. Peraturan Menteri Dalam Negeri Nomor 46 Tahun 2008 tentang Pedoman Organisasi dan Tata Kerja Badan Penanggulangan Bencana Daerah;

Dengan Persetujuan Bersama

DEWAN PERWAKILAN RAKYAT DAERAH KABUPATEN SIGI

dan

BUPATI SIGI

MEMUTUSKAN :

Menetapkan : **PERATURAN DAERAH TENTANG ORGANISASI DAN TATA KERJA BADAN PENANGGULANGAN BENCANA DAERAH KABUPATEN SIGI.**

BAB I

KETENTUAN UMUM

Pasal 1

Dalam Peraturan Daerah ini yang dimaksud dengan :

1. Daerah adalah Kabupaten Sigi.
2. Pemerintah Daerah adalah Bupati dan Perangkat Daerah sebagai unsur penyelenggara Pemerintahan Daerah.
3. Bupati adalah Bupati Sigi.
4. Sekretaris Daerah adalah Sekretaris Daerah Kabupaten Sigi.
5. Badan Penanggulangan Bencana Daerah selanjutnya disingkat BPBD adalah Badan Penanggulangan Bencana Daerah Kabupaten Sigi.
6. Bencana adalah peristiwa atau rangkaian peristiwa yang mengancam dan mengganggu kehidupan dan penghidupan masyarakat yang disebabkan baik oleh faktor alam dan/atau faktor non alam maupun faktor manusia sehingga mengakibatkan timbulnya korban jiwa manusia, kerusakan lingkungan, kerugian harta benda dan dampak psikologis.
7. Kepala Badan adalah Kepala Badan Penanggulangan Bencana Daerah Kabupaten Sigi.
8. Kepala Pelaksana adalah Kepala Pelaksana Badan Penanggulangan Bencana Daerah Kabupaten Sigi.

9. Pencegahan bencana adalah serangkaian kegiatan yang dilakukan untuk mengurangi atau menghilangkan risiko bencana, baik melalui pengurangan ancaman bencana maupun kerentanan pihak yang terancam bencana.
10. Rawan bencana adalah kondisi atau karakteristik geologis, biologis, hidrologis, klimatologis, geografis, sosial, budaya, politik, ekonomi, dan teknologi pada suatu wilayah untuk jangka waktu tertentu yang mengurangi kemampuan mencegah, meredam, mencapai kesiapan, dan mengurangi kemampuan untuk menanggapi dampak buruk bahaya tertentu.
11. Penyelenggaraan penanggulangan bencana adalah serangkaian upaya yang meliputi penetapan kebijakan pembangunan yang berisiko timbulnya bencana, kegiatan pencegahan bencana, tanggap darurat, dan rehabilitasi.
12. Eselon adalah tingkatan jabatan struktural.
13. Anggaran Pendapatan dan Belanja Daerah yang selanjutnya disingkat APBD adalah Anggaran Pendapatan dan Belanja Daerah Kabupaten Sigi.

BAB II

PEMBENTUKAN, KEDUDUKAN, TUGAS DAN FUNGSI

Bagian Kesatu Pembentukan

Pasal 2

Dengan Peraturan Daerah ini dibentuk Organisasi dan Tata Kerja Badan Penganggulangan Bencana Daerah Kabupaten Sigi.

Bagian Kedua Kedudukan

Pasal 3

- (1) BPBD berada di bawah dan bertanggungjawab kepada Bupati.
- (2) BPBD dipimpin oleh Kepala Badan secara *ex-officio* dijabat oleh Sekretaris Daerah.

Bagian Ketiga Tugas dan Fungsi

Pasal 4

- (1) BPBD mempunyai tugas :
 - a. menetapkan pedoman dan pengarahan terhadap usaha penanggulangan bencana yang mencakup pencegahan bencana,

- penanganan darurat, rehabilitasi, serta rekonstruksi secara adil dan setara;
- b. menetapkan standarisasi serta kebutuhan penyelenggaraan penanggulangan bencana berdasarkan peraturan perundang-undangan;
 - c. menyusun, menetapkan, dan menginformasikan peta rawan bencana;
 - d. menyusun dan menetapkan prosedur tetap penanganan bencana;
 - e. melaporkan penyelenggaraan penanggulangan bencana kepada Bupati setiap bulan sekali dalam kondisi normal dan setiap saat dalam kondisi darurat bencana;
 - f. mengendalikan pengumpulan dan penyaluran uang dan barang;
 - g. mempertanggungjawabkan penggunaan anggaran yang diterima dari APBD; dan
 - h. pelaksanaan tugas lain yang diberikan oleh Bupati sesuai dengan tugas dan fungsinya.
- (2) Penetapan pedoman dan pengarahan terhadap usaha penanggulangan bencana sebagaimana dimaksud pada ayat (1) huruf a, sesuai dengan kebijakan Pemerintah Daerah dan Badan Nasional Penanggulangan Bencana.

Pasal 5

Dalam melaksanakan tugas sebagaimana dimaksud dalam Pasal 4, BPBD menyelenggarakan fungsi :

- a. Perumusan dan penetapan kebijakan teknis penanggulangan bencana, penanganan pengungsi dengan bertindak cepat, tepat, efektif serta efisien; dan
- b. pengkoordinasian pelaksanaan kegiatan penanggulangan bencana secara terencana, terpadu dan menyeluruh.

Pasal 6

Ketentuan lebih lanjut mengenai uraian tugas pokok dan fungsi BPBD diatur dengan Peraturan Bupati.

BAB III ORGANISASI

Bagian Kesatu Susunan Organisasi

Pasal 7

- (1) Susunan Organisasi BPBD terdiri atas :
- a. Kepala;

- b. Unsur Pengarah, terdiri atas:
 - 1. Instansi daerah terkait;
 - 2. Profesional dan ahli;
 - c. Unsur Pelaksana, terdiri atas :
 - 1. Kepala Pelaksana;
 - 2. Sekretariat, membawahi :
 - a) Subbagian Program dan Pelaporan;
 - b) Subbagian Keuangan dan Asset; dan
 - c) Subbagian Kepegawaian dan Umum.
 - 3. Bidang Pencegahan dan Kesiapsiagaan, membawahi :
 - a) Seksi Pencegahan; dan
 - b) Seksi Kesiapsiagaan.
 - 4. Bidang Kedaruratan dan Logistik, membawahi :
 - a) Seksi Kedaruratan; dan
 - b) Seksi Logistik.
 - 5. Bidang Rehabilitasi dan Rekonstruksi, membawahi :
 - a) Seksi Rahabilitasi; dan
 - b) Seksi Rekonstruksi.
 - d. Kelompok Jabatan Fungsional.
- (2) Bagan susunan organisasi Badan Penanggulangan Bencana Daerah Kabupaten Sigi sebagaimana dimaksud pada ayat (1) tercantum dalam lampiran dan merupakan bagian yang tidak terpisahkan dari Peraturan Daerah ini.

Bagian Kedua Unsur Pengarah

Pasal 8

- (1) Unsur Pengarah berada di bawah dan bertanggungjawab langsung kepada Kepala BPBD.
- (2) Unsur Pengarah mempunyai tugas memberikan masukan dan saran kepada Kepala BPBD dalam penanggulangan bencana.
- (3) Dalam melaksanakan tugas sebagaimana dimaksud pada ayat (2), Unsur Pengarah menyelenggarakan fungsi :
 - a. menyusun konsep pelaksanaan kebijakan penanggulangan bencana;
 - b. memantau; dan
 - c. mengevaluasi dalam penyelenggaraan penanggulangan bencana.
- (4) Mekanisme pemilihan dan penetapan anggota Unsur Pengarah dilakukan berdasarkan peraturan perundangan yang berlaku.

Bagian Ketiga Unsur Pelaksana

Pasal 9

- (1) Unsur Pelaksana berada di bawah dan bertanggungjawab kepada Kepala BPBD.

- (2) Unsur Pelaksana dipimpin oleh Kepala Pelaksana yang membantu Kepala BPBD dalam penyelenggaraan tugas dan fungsi unsur pelaksana sehari-hari.
- (3) Unsur Pelaksana mempunyai tugas melaksanakan penanggulangan bencana secara terintegrasi meliputi :
 - a. prabencana;
 - b. saat tanggap darurat; dan
 - c. pasca bencana.
- (4) Dalam melaksanakan tugas sebagaimana dimaksud pada ayat (3), Unsur Pelaksana menyelenggarakan fungsi :
 - a. pengkoordinasian;
 - b. pengkomandoan; dan
 - c. pelaksana.

Pasal 10

Unsur Pelaksana BPBD dalam melaksanakan tugas dan fungsinya dapat membentuk Satuan Tugas sesuai kebutuhan.

BAB IV

ESELONISASI DAN KEPEGAWAIAN

Pasal 11

- (1) Kepala Pelaksana BPBD merupakan jabatan struktural eselon II b.
- (2) Sekretaris BPBD dan Kepala Bidang BPBD merupakan jabatan struktural eselon III b.
- (3) Kepala Subbagian dan Kepala Seksi BPBD merupakan jabatan struktural eselon IV a.

Pasal 12

Pengisian jabatan Unsur Pelaksana BPBD berasal dari Pegawai Negeri Sipil yang memiliki kemampuan, pengetahuan, keahlian, pengalaman, keterampilan, dan integritas yang dibutuhkan dalam penanganan bencana.

BAB V

KELOMPOK JABATAN FUNGSIONAL

Pasal 13

Kelompok Jabatan Fungsional pada Badan Penanggulangan Bencana Daerah mempunyai tugas melaksanakan sebagian tugas Badan sesuai dengan keahlian dan kebutuhan .

Pasal 14

- (1) Kelompok jabatan fungsional terdiri dari sejumlah tenaga fungsional yang diatur dan ditetapkan berdasarkan peraturan perundang-undangan.
- (2) Kelompok jabatan fungsional sebagaimana dimaksud pada ayat (1) dipimpin oleh seorang tenaga fungsional senior yang diangkat dan diberhentikan oleh Bupati atas usul Sekretaris Daerah dengan berpedoman pada peraturan perundang-undangan.
- (3) Jumlah tenaga fungsional sebagaimana dimaksud pada ayat (1), ditetapkan berdasarkan kebutuhan dan beban kerja yang ada.
- (4) Jenis dan jenjang jabatan fungsional ditetapkan berdasarkan peraturan perundang-undangan.

BAB VI

TATA KERJA

Pasal 15

BPBD dalam melaksanakan tugas menerapkan prinsip koordinasi, integrasi, dan sinkronisasi di lingkungan BPBD, dan dengan instansi lain di luar BPBD serta organisasi kemasyarakatan sesuai dengan bidang tugasnya.

Pasal 16

Kepala BPBD bertanggungjawab mengendalikan dan mengarahkan pelaksanaan tugas Unsur Pengarah dan Unsur Pelaksana.

Pasal 17

Unsur Pengarah melaksanakan sidang anggota secara berkala dan/atau sewaktu-waktu sesuai dengan kebutuhan yang ditetapkan oleh Kepala BPBD selaku Ketua Unsur Pengarah Penanggulangan Bencana.

Pasal 18

- (1) Kepala Pelaksana melaksanakan sistem pengendalian intern dan bertanggungjawab memimpin dan mengkoordinasikan bawahan dan memberikan pengarahan serta petunjuk bagi pelaksanaan tugas bawahan.
- (2) Kepala Pelaksana dalam melaksanakan tugas melakukan pembinaan dan pengawasan terhadap satuan organisasi di bawahnya serta memberikan bimbingan dan petunjuk bagi pelaksanaan tugas.

Pasal 19

Setiap pimpinan unit organisasi di bawah Kepala Pelaksana BPBD wajib mengikuti dan mematuhi petunjuk dan bertanggungjawab kepada atasan masing-masing, serta menyiapkan laporan secara berkala.

Pasal 20

Setiap laporan dari bawahan wajib diolah pimpinan unit organisasi dan dipergunakan sebagai bahan penyusunan laporan BPBD dan pemberian petunjuk kepada bawahan.

Pasal 21

Dalam hal terjadi penyimpangan, Kepala Pelaksana wajib mengawasi bawahannya dan mengambil langkah-langkah yang diperlukan sesuai dengan ketentuan peraturan perundang-undangan.

BAB VII PEMBIAYAAN

Pasal 22

Pembiayaan BPBD dalam penanggulangan bencana dibebankan pada Anggaran Pendapatan dan Belanja Daerah (APBD) dan sumber anggaran lainnya yang sah dan tidak mengikat.

BAB VIII KETENTUAN PERALIHAN

Pasal 23

Pada saat Peraturan Daerah ini mulai berlaku, seluruh jabatan beserta pejabat dan staf yang memangku jabatan di lingkungan BPBD yang dibentuk berdasarkan Peraturan Bupati Nomor 14 Tahun 2011 tentang Organisasi dan Tata Kerja Badan Penanggulangan Bencana Daerah Kabupaten Sigi, tetap melaksanakan tugas dan fungsinya sampai dengan diatur kembali berdasarkan Peraturan Daerah ini.

BAB IX KETENTUAN PENUTUP

Pasal 24

Pada saat Peraturan Daerah ini mulai berlaku, Peraturan Bupati Sigi Nomor 14 Tahun 2011 tentang Organisasi dan Tata Kerja Badan Penanggulangan Bencana Daerah Kabupaten Sigi dicabut dan dinyatakan tidak berlaku.

Pasal 25

Peraturan Daerah ini mulai berlaku pada tanggal diundangkan.

Agar setiap orang mengetahuinya, memerintahkan pengundangan Peraturan Daerah ini dengan penempatannya dalam Lembaran Daerah Kabupaten Sigi.

Ditetapkan di Sigi Biromaru
pada tanggal 12 Maret 2012

BUPATI SIGI,

ttd

ASWADIN RANDALEMBAH

Diundangkan di Sigi Biromaru
pada tanggal 12 Maret 2012

SEKRETARIS DAERAH KABUPATEN SIGI,

ttd

HUSEN HABIBU

LEMBARAN DAERAH KABUPATEN SIGI TAHUN 2012 NOMOR 4

Salinan sesuai dengan aslinya
KEPALA BAGIAN HUKUM DAN ORGANISASI
SEKRETARIAT DAERAH KABUPATEN SIGI

DIDI BAKRAN, SH.,M.Si
Pembina

Nip. 19700502-200012 1 004

PENJELASAN
ATAS
PERATURAN DAERAH KABUPATEN SIGI
NOMOR 4 TAHUN 2012
TENTANG
ORGANISASI DAN TATA KERJA BADAN PENANGGULANGAN BENCANA
DAERAH KABUPATEN SIGI

I. UMUM

Kabupaten Sigi memiliki kondisi geografis, geologis, hidrologis dan demografis yang memungkinkan terjadinya bencana, sehingga Kabupaten Sigi dikenal sebagai daerah rawan bencana. Bencana yang terjadi di Kabupaten Sigi sangatlah beragam baik jenis maupun skalanya. Potensi penyebab bencana di wilayah kabupaten Sigi dapat dikelompokkan dalam 3 (tiga) jenis bencana, yaitu bencana alam, bencana nonalam, dan bencana sosial.

Bencana alam adalah bencana yang diakibatkan oleh peristiwa atau serangkaian peristiwa yang disebabkan oleh alam antara lain berupa gempa bumi, tsunami, gunung meletus, banjir, kekeringan, angin topan, tanah longsor, kekeringan, kebakaran hutan/lahan karena faktor alam, hama penyakit tanaman, epidemi, wabah, kejadian luar biasa, dan kejadian antariksa/benda-benda angkasa.

Bencana nonalam adalah bencana yang diakibatkan oleh peristiwa atau rangkaian peristiwa nonalam yang antara lain berupa gagal teknologi, gagal modernisasi, epidemi, dan wabah penyakit. Bencana non alam antara lain berupa kebakaran hutan/lahan yang disebabkan oleh manusia, kecelakaan transportasi, kegagalan konstruksi/teknologi, dampak industri, ledakan nuklir, pencemaran lingkungan dan kegiatan keantariksaan.

Bencana sosial adalah bencana yang diakibatkan oleh peristiwa atau serangkaian peristiwa yang diakibatkan oleh manusia yang meliputi konflik sosial antarkelompok atau antarkomunitas masyarakat, dan teror. Bencana sosial antara lain berupa kerusuhan sosial dan konflik sosial dalam masyarakat yang sering terjadi.

Bencana mengakibatkan dampak terhadap kehilangan jiwa manusia, harta benda, dan kerusakan prasarana dan sarana. Kerugian harta benda dan prasarana dapat mencapai jumlah yang sangat besar sehingga diperlukan kelembagaan yang kompeten untuk melaksanakan penanggulangan bencana.

Penanggulangan bencana merupakan suatu rangkaian kegiatan yang bersifat preventif, penyelamatan, dan rehabilitatif yang harus diselenggarakan secara koordinatif, komprehensif, serentak, cepat, tepat, dan akurat melibatkan lintas wilayah sehingga memerlukan koordinasi

berbagai instansi terkait dengan penekanan pada kepedulian publik dan mobilisasi masyarakat.

Berdasarkan Ketentuan Pasal 5 Undang-Undang Nomor 24 Tahun 2007 tentang Penanggulangan Bencana, Pemerintah dan Pemerintah Daerah menjadi penanggungjawab dalam penyelenggaraan penanggulangan bencana.

Selanjutnya dalam rangka penanggulangan bencana, sesuai Ketentuan Pasal 18 Undang-Undang Nomor 24 Tahun 2007, Pemerintah Daerah membentuk Badan Penanggulangan Bencana Daerah, yang pembentukannya berpedoman pada Peraturan Menteri Dalam Negeri Nomor 46 Tahun 2008 tentang Pedoman Organisasi dan Tata Kerja Badan Penanggulangan Bencana Daerah dan Peraturan Kepala Badan Nasional Penanggulangan Bencana Nomor 3 Tahun 2008 tentang Pedoman Pembentukan Badan Penanggulangan Bencana Daerah. Selanjutnya berdasarkan ketentuan Pasal 25 Undang-Undang Nomor 24 Tahun 2007 bahwa ketentuan lebih lanjut mengenai pembentukan, fungsi, tugas, struktur organisasi dan tata kerja Badan Penanggulangan Bencana Daerah diatur dengan Peraturan Daerah.

Dalam melaksanakan tugasnya, Badan Penanggulangan Bencana Daerah/Organisasi Perangkat Daerah yang membidangi kebencanaan Kabupaten/Kota mempunyai fungsi perumusan dan penetapan kebijakan penanggulangan bencana dan penanganan pengungsi dengan bertindak cepat dan tepat, efektif dan efisien serta pengkoordinasian pelaksanaan kegiatan penanggulangan bencana secara terencana, terpadu, tersinkronisasi dan menyeluruh.

II. PASAL DEMI PASAL

Pasal 1

Cukup jelas.

Pasal 2

Cukup jelas.

Pasal 3

Cukup jelas.

Pasal 4

Cukup jelas.

Pasal 5

Huruf a

Yang dimaksud dengan pengungsi adalah orang atau kelompok orang yang terpaksa atau dipaksa keluar dari tempat tinggalnya untuk jangka waktu yang belum pasti sebagai akibat dampak buruk bencana.

Pasal 6

Cukup jelas.

Pasal 7

Ayat (1) huruf b angka 1

Yang dimaksud instansi daerah terkait yakni dari badan/dinas terkait dengan penanggulangan bencana. Dalam menetapkan Anggota Unsur Pengarah pada BPBD,berpedoman pada Peraturan Presiden Nomor 8

Tahun 2008 tentang Badan Nasional Penanggulangan Bencana dan Peraturan Kepala Badan Nasional Penanggulangan Bencana Nomor 3 Tahun 2008 tentang Pedoman Pembentukan Badan Penanggulangan Bencana Daerah serta kebutuhan Daerah. Unsur Pengarah berjumlah 9 (sembilan) anggota, terdiri dari 5 (lima) pejabat Organisasi Perangkat Daerah terkait dan 4 (empat) anggota Masyarakat Profesional.

Pertimbangan yang dipergunakan dalam menetapkan Unsur Pengarah yang berasal dari Organisasi Perangkat Daerah yaitu terkait langsung menangani masalah kebencanaan, ketersediaan anggaran, ketersediaan tenaga dalam penanganan bencana, ketersediaan tenaga medis dan obat-obatan serta ketersediaan alat berat.

Ayat (1) huruf b angka 2

Yang dimaksud dengan masyarakat profesional adalah masyarakat yang memiliki pengetahuan akademis dan pengalaman dalam penanggulangan bencana yang berdomisili/berasal dari Daerah.

Pertimbangan yang dipergunakan untuk menetapkan 4 (empat) anggota Unsur Pengarah yang berasal dari Masyarakat Profesional yaitu memahami masalah kebencanaan, ahli yang mewakili jenis kebencanaan serta mampu memberikan bimbingan spiritual.

Keanggotaan Unsur Pengarah ditetapkan setelah melalui uji kepatutan oleh Dewan Perwakilan Rakyat Daerah Kabupaten Sigi.

Pasal 8

Cukup jelas.

Pasal 9

Cukup jelas.

Pasal 10

Cukup jelas.

Pasal 11

Cukup jelas.

Pasal 12

Cukup jelas

Pasal 13

Cukup jelas.

Pasal 14

Cukup jelas

Pasal 15

Cukup jelas.

Pasal 16

Cukup jelas.

Pasal 17

Cukup jelas.

Pasal 18

Cukup jelas.

Pasal 19

Cukup jelas.

Pasal 20

Cukup jelas.

- Pasal 21
Cukup jelas.
- Pasal 22
Cukup jelas.
- Pasal 23
Cukup jelas.
- Pasal 24
Cukup jelas.
- Pasal 25
Cukup jelas.

TAMBAHAN LEMBARAN DAERAH KABUPATEN SIGI NOMOR 31

LAMPIRAN
 PERATURAN DAERAH KABUPATEN SIGI
 NOMOR 4 TAHUN 2012
 TENTANG
 ORGANISASI DAN TATA KERJA BADAN
 PENANGGULANGAN BENCANA DAERAH
 KABUPATEN SIGI

**BAGAN SUSUNAN ORGANISASI
 BADAN PENANGGULANGAN BENCANA DAERAH KABUPATEN SIGI**

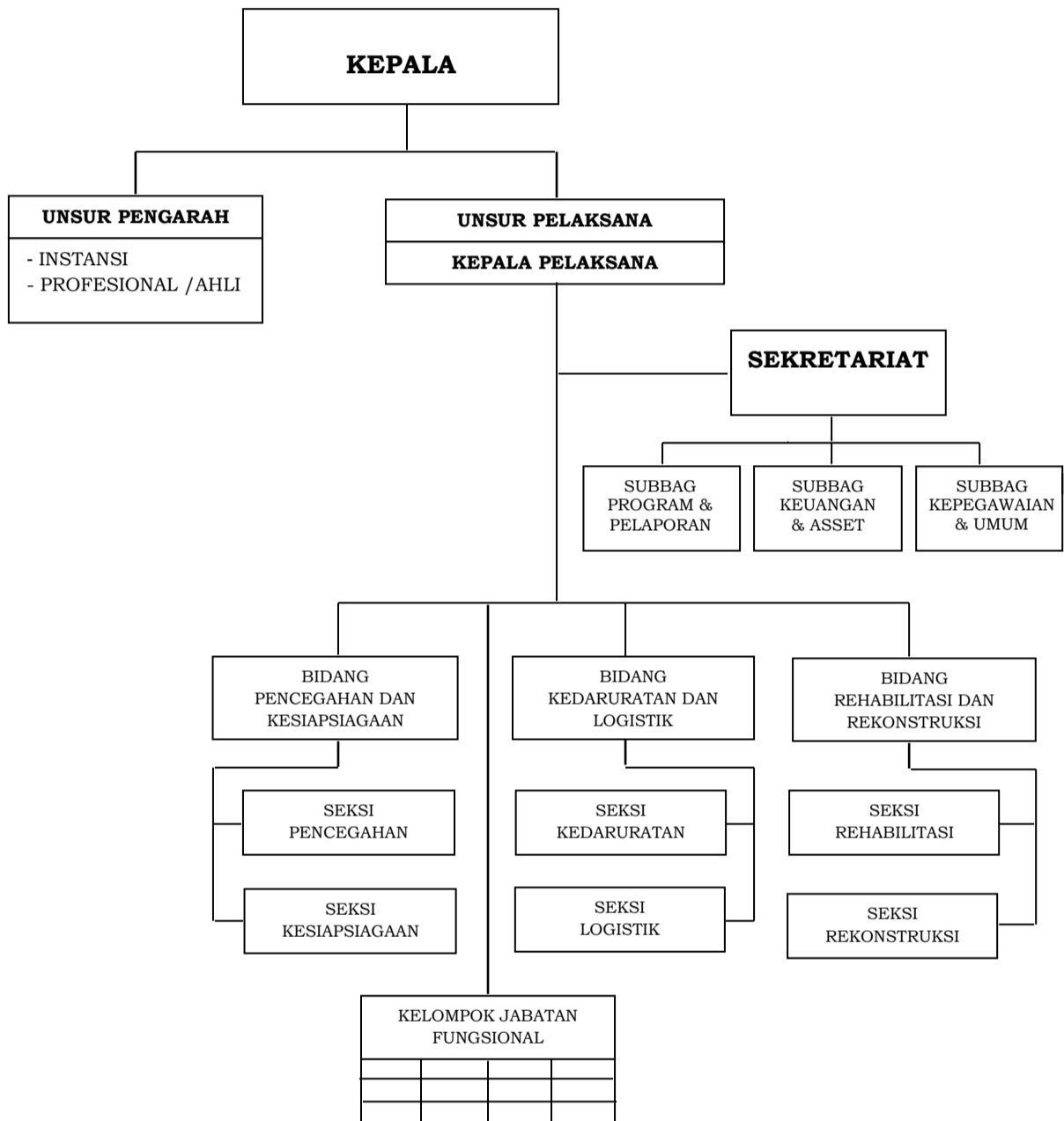

BUPATI SIGI,

ttd

ASWADIN RANDELEMAH